100 Jahre

Schützengesellschaft 1909 Kirchheim unter Teck e.V.

Einfach gut aussehen.

Für jedes Alter gleich preiswert!

„ZahnPlus“ leistet für Zahnprophylaxe, Zahnersatz und Sehhilfen. Schon für einen günstigen Beitrag (monatlich 8,34 Euro für Männer bzw. 9,75 Euro für Frauen) können Sie attraktiv und gepflegt aussehen.

Rufen Sie gleich an, es lohnt sich für Sie!

Versicherungsbüro Häberle GmbH
Jesinger Straße 19
73230 Kirchheim
Telefon 07021 2758
Telefax 07021 480753

württembergische
Partner von Wüstenrot

Inhaltsverzeichnis

Grußwort des Stadtverbandes SfL 5
Grußwort des WLSB 7
Grußwort des Sportkreises Esslingen 9
Grußwort des Landesoberschützenmeisters 11
Grußwort des Bezirksoberschützenmeisters 13
Grußwort des Kreisoberschützenmeisters 15
Grußwort des Ehrenoberschützenmeisters 17
Grußwort des Oberschützenmeisters 19
Einladung & Festprogramm 21
Das Kirchheimer Schützenwesen in alter und neuer Zeit 23
Der Ausschuss im Jubiläumsjahr 35
1. Mannschaft Luftpistole (Kreisoberliga) 37
1. Mannschaft Luftgewehr (Kreisoberliga) 37
2. Mannschaft Luftgewehr (Kreisliga) 38
1. Mannschaft Sportpistole (Kreisliga) 38
Die Schützenjugend 39
160 Jahre Vereinsmitgliedschaft auf einem Fleck 39
Die „Altmeister“ der SGK 40
Die Schützenfamilie am 11. Januar 2009 40
Unsere Trainingszeiten 41
Kontaktpersonen 41
„Ahnengalerie“ der Oberschützenmeister 45
Der Ausschuss im Jahre 1984 47
1969-70 Aufstieg in die Bezirksliga 48
Ein Auszug von über 100 historischen Ehrenscheiben der SGK 49
Vereinsmeisterschaft 2008 50
Pokalmeisterschaft 2008 51
Adlerschießen 2005 52
Ernst-Nißler-Gedächtnisschießen 55
Impressionen vom Haft- und Hokafescht 2006 / 2007 56
Standeinweihung nach dem Umbau auf elektronische Anlagen. 57
Kreisschützentag in Kirchheim 7. Februar 2009 58
Impressum 60

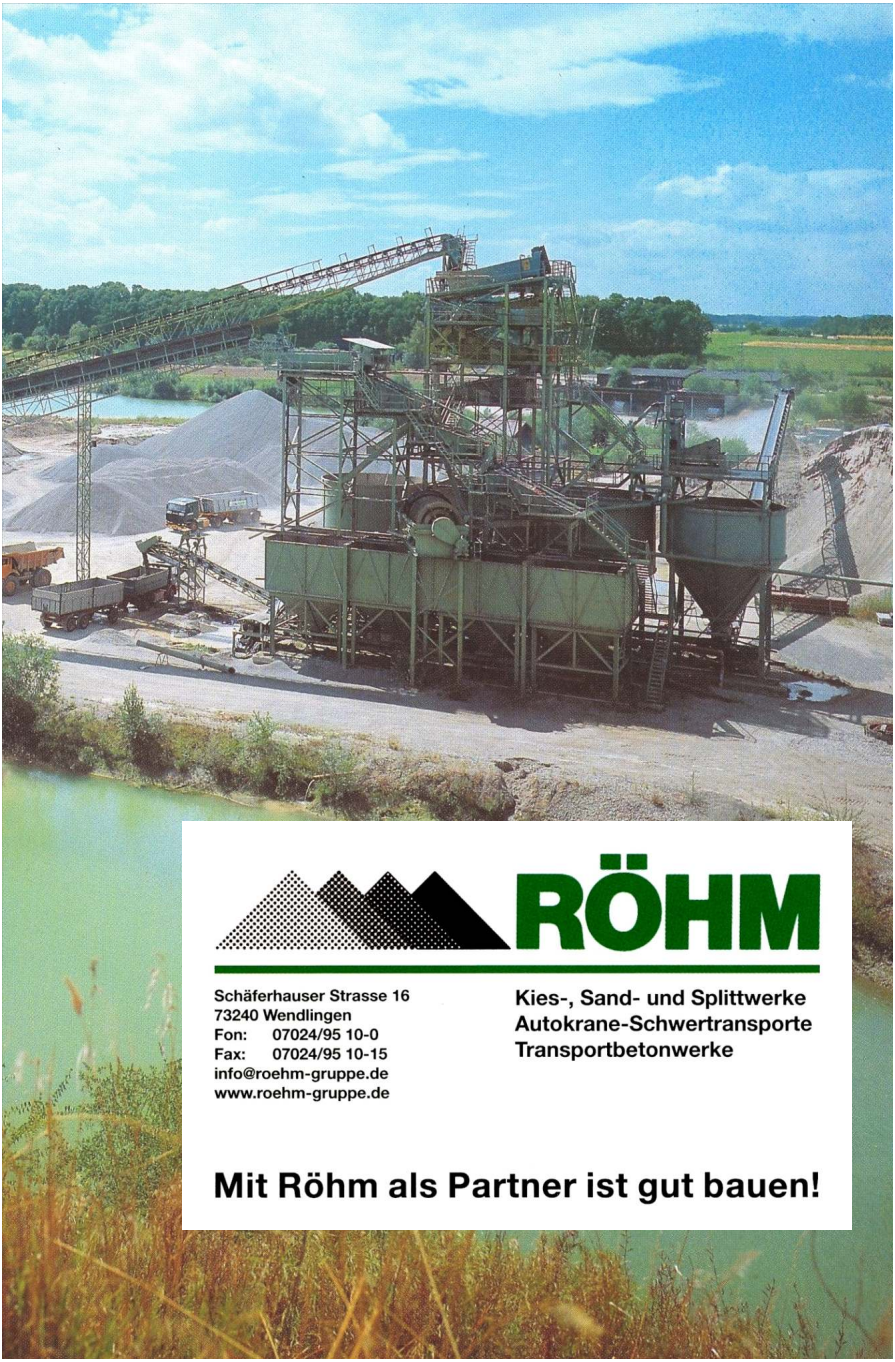
RÖHM
Schäferhauser Strasse 16
73240 Wendlingen
Fon: 07024/95 10-0
Fax: 07024/95 10-15
info@roehm-gruppe.de
www.roehm-gruppe.de
Kies-, Sand- und Splittwerke
Autokrane-Schwertransporte
Transportbetonwerke
Mit Röhm als Partner ist gut bauen!

Grußwort der Oberbürgermeisterin der Stadt Kirchheim/Teck

Das Schützenwesen hat in Kirchheim unter Teck eine lange Tradition. Bereits Mitte des 15. Jahrhunderts gab es einen Armbruster in städtischen Diensten. Seine Aufgabe war, den Schützen ihre Armbrust zu fertigen und jedes Jahr eine neue Armbrust in das städtische Areal zu liefern. Er war ein Mann von hohem Rang und Ansehen. Zudem ist nachgewiesen, dass im 16. und 17. Jahrhundert die Schützengilde zwischen 400 und über 500 Mitglieder hatte. Bei den Schützen pulsierte ein reges Leben.

In dieser Tradition wurde 1909 die Zimmerschützengesellschaft gegründet, um nun im Jahre 2009 als Schützengesellschaft 1909 Kirchheim unter Teck e. V. auf eine stolze 100-jährige Geschichte zurückzublicken. Zu diesem großen Jubiläum beglückwünsche ich die Mitglieder namens des Rates und der Verwaltung der Stadt Kirchheim unter Teck herzlich.

Gleich mit welcher Waffe Sie Ihrem Hobby nachgehen, es erfordert höchste Konzentration, Belastbarkeit, aber auch ein gehöriges Maß an innerer Ruhe, um erfolgreich zu sein. In der Schützengesellschaft 1909 Kirchheim unter Teck e. V. finden sich Gleichgesinnte wieder. Wichtig sind aber auch die Freundschaften, die geschlossen werden, um das gemeinsame Interesse am Schießsport weiterzuentwickeln.

Der Schützengesellschaft 1909 e. V. wünsche ich auch für die Zukunft gutes Gelingen. Ich freue mich, wenn die Schützengesellschaft 1909 e. V. auch in Zukunft ein wichtiger und erfolgreicher Bestandteil in der Vereinslandschaft in unserer Stadt ist.

Angelika Matt-Heidecker

50 Jahre

Michael Pillmayer

Malergeschäft · Farbenlädle

Schäferhauser Straße 12/1 · 73240 Wendlingen
Tel. (0 70 24) 92 94 58 · Fax 92 94 59 · www.pillmayer.de

Öffnungszeiten Farbenlädle:
Mo–Fr 16–19 Uhr
Mittwochnachmittag geschlossen
Samstag 9–13 Uhr

Malergeschäft
Innenraumgestaltung
Fassadengestaltung
Vollwärmeschutz
Gerüstbau und -Verleih
Lackierarbeiten
Aus-Einräum-Service

Farbenlädle
Individuelle Beratung
Farbmischstation
Tapeten
Bodenbeläge
Farben und Lacke
Werkzeuge

Industrie-Lackierservice
Industrielackierungen

Grußwort des Stadtverbandes SfL

Zum Jubiläum „100 Jahre SG Kirchheim“ gratuliert der Stadtverband für Leibesübungen SfL auch im Namen seiner Mitglieder ganz herzlich.

Die Schützengesellschaft 1909 Kirchheim unter Teck e.V. hat in den 100 Jahren ihres Bestehens eine sehr wechselvolle Zeit durchgemacht. Zwei Weltkriege und die daraus resultierenden Vor- und Nachkriegszeiten prägten das Umfeld, in dem gerade ein Schützenverein mit vielen Widrigkeiten zu kämpfen hatte. Umso mehr verdient das große Engagement der Mitglieder des Vereins großen Respekt und Anerkennung. Die Beharrlichkeit, auch in schwierigen Zeiten dem Verein treu zu bleiben und sich für ein Weiterbestehen einzusetzen ist eine Eigenschaft, die auch in der heutigen Zeit von großer Bedeutung ist. Gerade Beständigkeit und Zuverlässigkeit sind auch heute für ein aktives Vereinsleben gefragt.

Die Schützengesellschaft zählt im Kreis der zahlreichen Kirchheimer Sportvereine zu denen, die über ihren eigenen Verein hinaus wirken. Mit dem jährlichen Ernst-Nißler-Gedächtnisschießen wird allen Kirchheimer Vereinen eine einzigartige Möglichkeit gegeben, sich mal in einer für sie ganz anderen Sportart als Mannschaft zu messen. Die rege Beteiligung daran ist ein gutes Zeugnis und sicher Ansporn, dies weiterhin anzubieten.

Der SfL wünscht der Schützengesellschaft Kirchheim weiterhin alles Gute und viel Freude an ihrem Sport.

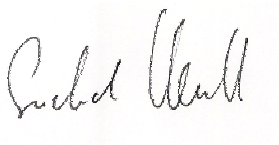

Siegfried Hauff
Vorsitzender des SfL

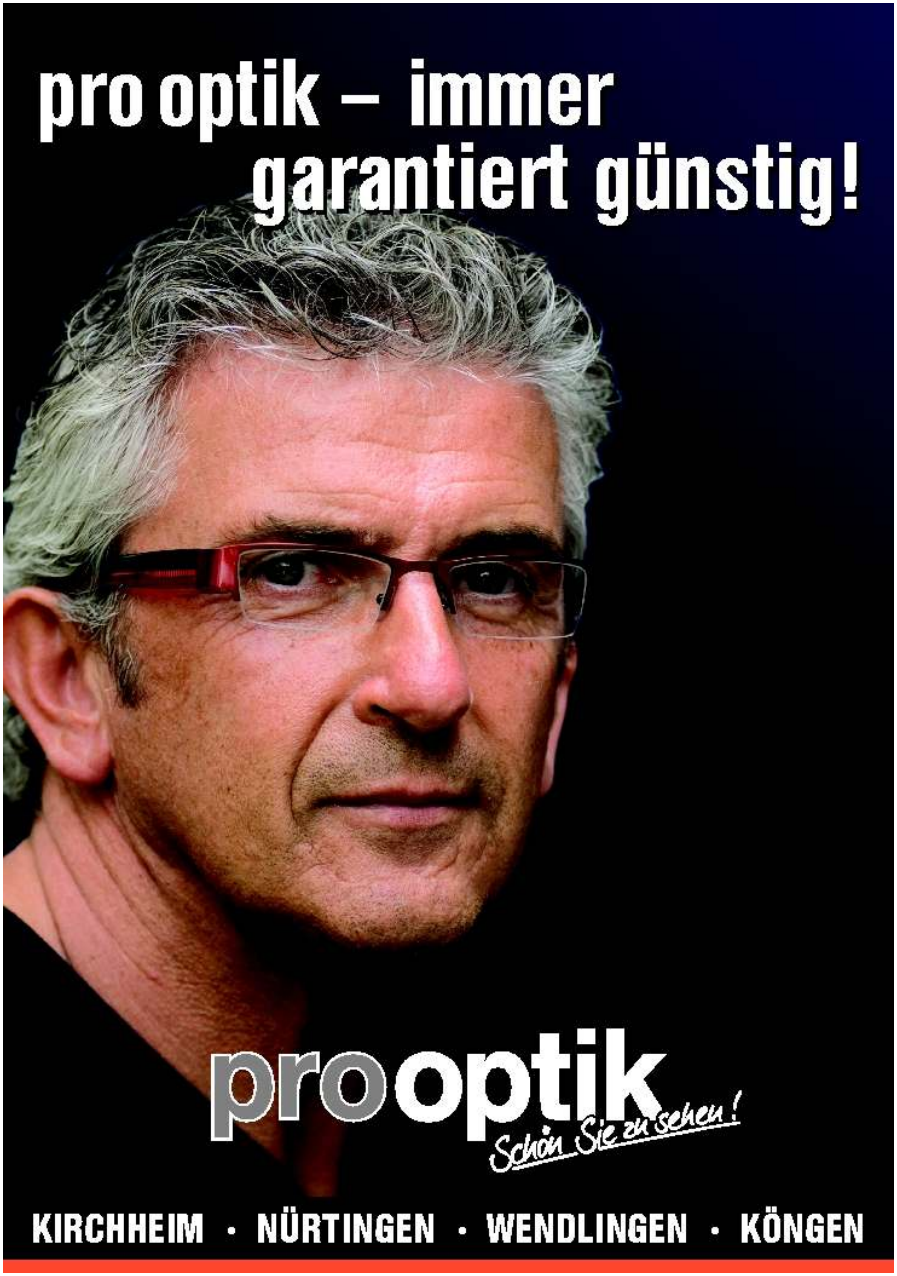
pro optik – immer
garantiert günstig!
prooptik
Schön Sie zu sehen!
KIRCHHEIM · NÜRTINGEN · WENDLINGEN · KÖNGEN

Württembergischer Landessportbund e.V.

Dank und Gruß des WLSB

Stuttgart, den 2. Februar 2009

Der Württembergische Landessportbund überbringt der Schützengesellschaft 1909 Kirchheim unter Teck e.V. zu seinem 100-jährigen Vereinsjubiläum herzliche Glückwünsche und aufrichtigen Dank für die in den vergangenen Jahrzehnten geleistete Arbeit. Die Schützengesellschaft 1909 Kirchheim unter Teck e.V. hat in dieser Zeit eine gute und interessante Entwicklung genommen, die bestätigt, dass sich Menschen in unseren Turn- und Sportvereinen wohlfühlen, wenn der Verein eine sportlich breit gefächerte Struktur und kameradschaftlich eine gute Atmosphäre bietet.

Die Schützengesellschaft 1909 Kirchheim unter Teck e.V. ist ein überzeugendes Beispiel, dass es der Turn- und Sportbewegung gelingt, sich den Erfordernissen und den Bedürfnissen der Zeit entsprechend zu entwickeln. Heute bietet die Schützengesellschaft 1909 Kirchheim unter Teck e.V. seinen Mitgliedern ein vielfältiges sportliches Angebot.

Damit gehört die Schützengesellschaft 1909 Kirchheim unter Teck e.V. zu den Vereinen, die mit ihrem differenzierten Angebot einen wichtigen Beitrag zur inneren Harmonie und Struktur in unserer Gesellschaft leisten. All dies wird überwiegend durch großes ehrenamtliches Engagement ermöglicht.

Dem Württembergischen Landessportbund ist es ein Anliegen, nicht nur Glückwünsche auszusprechen, sondern auch den zahlreichen Mitarbeitern/innen, Übungsleitern/innen und Helfern/innen, die durch ihren persönlichen Einsatz und ihre freiwilligen Leistungen zu einer erfolgreichen Vereinsarbeit beigetragen haben, herzlich zu danken.

Der Württembergische Landessportbund als Dachorganisation aller Turn- und Sportvereine, Sportkreise und Sportfachverbände in Württemberg wird sich auch in Zukunft darum bemühen, dazu beizutragen, dass Vereine wie die Schützengesellschaft 1909 Kirchheim unter Teck e.V. Bürgerinnen und Bürgern, Kindern und Jugendlichen ein attraktives Sport- und Freizeitangebot unterbreiten können.

Ich wünsche der Schützengesellschaft 1909 Kirchheim unter Teck e.V. ein ermutigendes Jubiläumsjahr und erfolgreiche Zukunft.

Ihr

Klaus Tappeser

Klaus Tappeser
Präsident des Württembergischen Landessportbundes e.V.

Ihr Spezialist für den Schießsport

Walther LG 300 XT

WALTHER®

Herzlichen Glückwunsch
der
Schützengesellschaft
Kirchheim/Teck
zum 100-jährigen Jubiläum

Walther SSP

HENZLER

Nürtingen, Fußgängerzone

Telefon 07022-39162 Schneidwaren Waffen

Grußwort des Sportkreises Esslingen

Der Sportkreis Esslingen gratuliert der Schützengesellschaft 1909 Kirchheim unter Teck recht herzlich zu ihrem 100-jährigen Vereinsjubiläum. Als Vorsitzende des Sportkreises Esslingen überbringe ich auch gerne die Grüße und Glückwünsche aller 360 Mitgliedsvereine im Landkreis Esslingen.

Die Schützengesellschaft hat seit ihrer Gründung, durch die beiden Weltkriege und das Verbot nach dem zweiten Weltkrieg, eine wechselhafte Geschichte durchlebt. Trotzdem fanden sich immer wieder Männer, denen es gelang, einen Schießbetrieb durchzuführen. Wenn der Verein auch keine KK-Schießanlage sein Eigen nennen darf, so ist es ihm doch mit Hilfe der Stadt gelungen eine Bleibe zum Übungsschießen und für die geselligen Zusammenkünfte zu finden. Heute kann, neben einem geselligen Treffen, auf acht Ständen in eigenen Räumen geübt werden.

Dies alles ist nur durch großes, ehrenamtliches Engagement möglich. Ich möchte als Vorsitzende des Sportkreis Esslingen nicht nur Glückwünsche aussprechen, sondern auch den zahlreichen ehrenamtlich Tätigen die durch ihren persönlichen Einsatz und ihre freiwillige Leistungen zu einer erfolgreichen Vereinsarbeit beigetragen haben, herzlich danken.

Wir wünschen der Schützengesellschaft Kirchheim 1909 unter Teck harmonische Jubiläumsfeierlichkeiten und weiterhin eine erfolgreiche Zukunft.

Anna Maria Burges
Sportkreisvorsitzende

Neue dichte Fenster

Der wirkungsvollste Beitrag zum Energiesparen und Klimaschutz

Höchstmögliche Dämmwerte durch neue Verbundwerkstoffe

Weiterer Service:

- **Insektenschutz**
- **Pollenschutz**
- **Sonnenschutz**
- **Rollläden**
- **Wintergärten**
- **Reparaturen**
- **Kundendienst**

BAU AUS STAT TUNG **Pflüger**

Brunnenstr. 27
73235 Weilheim/Teck
Tel. 07023/72278, Fax 73496
www.bau-pflueger.de

Beratung und Montage vom ***Glasermeister Uli Pflüger*** *persönlich*

Grußwort des Landesoberschützenmeisters

Mit ihren 100 Bestandsjahren zählt die Sportschützengemeinschaft 1909 Kirchheim unter Teck eher noch zu den jungen Mitgliedsvereinigungen unseres Verbandes.

Gegründet in einer Zeit des wirtschaftlichen und gesellschaftlichen Umbruchs, mussten sich die Väter der Sportschützengemeinschaft 1909 Kirchheim unter Teck sicher schnell auf die Maxime der Kameradschaft, des uneingeschränkten Miteinanders und des selbstlosen Einsatzes für die Gemeinschaft besinnen, sollte ihr Verein längerfristigen Bestand haben.

Es gilt heute allen Dank zu sagen, die sich in den zurückliegenden Jahren für den heutigen Jubilar eingesetzt und engagiert haben.

Im Namen des Württembergischen Schützenverbandes darf ich der Sportschützengemeinschaft 1909 Kirchheim unter Teck zum 100-jährigen Jubiläum sehr herzlich gratulieren und für die nächsten 25 Jahre eine gedeihliche Weiterentwicklung in Eintracht und Harmonie wünschen.

Ich hoffe, dass auch künftig stets eine ausreichende Zahl ehrenamtlicher Mitarbeiter zur Verfügung stehen, denn nur so kann das Werk erfolgreich fortgesetzt werden.

Den Schützenkameraden aus Kirchheim unter Teck wünsche ich alles Gute und allzeit „Gut Schuss“.

Joachim Fähnle
Landesoberschützenmeister

Wenn alles auf der Welt doch nur so einfach wäre:

Für manche Arbeiten braucht man eben richtige Profis mit dem passenden Werkzeug!

Wir gratulieren der Schützengesellschaft Kirchheim unter Teck 1909 e.V. zum 100-jährigen Jubiläum.

HAUFE GmbH
baut

... Kanäle • Kabel-Leitungen • Wege
Wasserläufe

An den Kiesgruben 8 • 73240 Wendlingen am Neckar • Tel. 0 70 24/5 20 30 • Fax 0 70 24/5 49 25 • www.haufe-baut.de

Grußwort des Bezirksoberschützenmeisters

Der Schützengesellschaft Kirchheim unter Teck gratuliere ich im Namen des Bezirk Neckar und seiner Vereine sehr herzlich zu ihrem 100jährigen Jubiläum. Verbinden mit den Glückwünschen möchte ich den Dank und die Anerkennung für die in der Vergangenheit geleistete Arbeit im Dienste des Sports.
Stärke und Bedeutung eines Vereins zeigen sich nicht allein in seinen sportlichen Erfolgen, sondern auch in seiner Jugend - und Breitenarbeit sowie in der Traditionspflege.
Die SGes. Kirchheim hat diese Aufgabe erkannt und sich ihr auch gestellt, der Verein ist ein wichtiger Pfeiler im Gefüge des Bezirk Neckar.

Schon im 15. Jahrhundert wurde das Kirchheimer Schützenwesen erwähnt, es gab ein stetiges Auf und Ab bis im 19. Jahrhundert die Schützen auf wenige Mitglieder zusammengeschmolzen waren und das Schützenwesen eingestellt wurde.
Im Jahre 1909 wurde die Zimmerschützengesellschaft auf die Initiative von Ernst Nißler wieder gegründet. Im 2. Weltkrieg wurde der Verein dann wieder aufgelöst, bis 1953 wieder versucht wurde die Schützengesellschaft ins Leben zu rufen, was auch durch viel Einsatz und Engagement gelungen ist. Durch große und erfolgreiche Veranstaltungen und Wettkämpfe hat die Schützengesellschaft in Kirchheim unter Teck und im Bezirk Neckar ihren Platz gefunden und viele Erfolge feiern können.

Man spürt, dass sich der Verein und seine ehrenamtlichen Mitarbeiter der wichtigen Aufgabe des Jugend - Breiten - und des Leistungssports mit Sorgfalt und Ideenreichtum widmen.
Ich wünsche dem Verein für die Zukunft Freude und Ausdauer bei der Erfüllung seiner Aufgaben sowie genügend Idealisten und Gönner, die nötig sind um den Leistungsstandard zu erhalten und wenn möglich noch zu steigern.

Allen Gästen und Vereinen, die an den Jubiläumsfeierlichkeiten teilnehmen gilt mein Gruß verbunden mit den besten Wünschen auch im Namen der

Schützinnen und Schützen des Bezirk Neckar. Ich hoffe daß Sie glückliche und frohe Stunden im Kreis der Schützenkameraden erleben dürfen.

Karl - Heinz Fleck
Bezirksoberschützenmeister

SCHAUFLER
KANAL- UND ROHRREINIGUNG · SCHLAMMBEHANDLUNG

Martin Schaufler GmbH & Co. KG
Kirchheimer Straße 137
73235 Weilheim/Teck
(0 70 23) 900 800

- Rohr und Kanalreinigung, Notdienst!
- TV-Untersuchung von Abwasserleitungen ab DN 100
- Entfernen alter Verkrustungen und Wurzeleinwüchsen aus Abwasserleitungen-
- Reinigung von Zisternen und Grubenentleerung
- **NEU!: Absaugen und Übernahme von Bohrschlämmen aus Geothermiebohrungen**

Grußwort des Kreisoberschützenmeisters

100 Jahre Schützengesellschaft Kirchheim Teck, das ist ein Grund sich zu freuen und zu feiern. Dazu entbiete ich, auch im Namen des Schützenkreis Gau Teck, den Kirchheimer Schützenfreunde die herzlichsten Glückwünsche.

War es doch nicht immer leicht, diese Zeit zu überstehen. Manche Niederschläge musste der Verein hinnehmen, aber durch Einsatz und Willensstärke wurde es doch geschafft.

Das heutige Schützenheim bietet zwar nicht alle Möglichkeiten des Schießsports, aber mit ihren 8 vollelektronischen Luftgewehranlagen haben sie eine der modernsten im unserem Schützenkreis.
Die damaligen Gründungsmitglieder würden sich sicherlich freuen wenn sie sehen könnten wie ihre Idee auf so einem fruchtbaren Boden gewachsen ist.

Aber auch denjenigen Mitgliedern, die nach der Wiedergründung sich nicht scheuten Verantwortung und Arbeit zu übernehmen, um die großen und mutigen Beschlüsse durchzuführen, soll hier in diesem Grußwort Danke gesagt werden.

Ich wünschen dem Verein für die Zukunft weiterhin alles Gute, viel Freude, vor allem Ausdauer am Schießsport. Bei der Vereinsführung möchte ich mich persönlich für die gute Zusammenarbeit bedanken.
Allen Gästen und Vereinen, die an den Jubiläumsfeierlichkeiten teilnehmen, gilt mein besonderer Gruß und der Wunsch, dass die frohen Stunden in guter Schützenkamerdschaft allen noch recht lange in angenehmer Erinnerung bleiben.

Markus Feuchter
Kreisoberschützenmeister

MEYTON misst mit Licht, weil's drauf ankommt!

- Einzelanlagen, Vereinsstände und komplette Lösungen für Schießzentren
- alle Disziplinen 10-100 Meter
- alle Kaliber, inkl. Schwarzpulver

- Monitordarstellung und Programme für alle sportlichen und traditionellen Wettbewerbe
- Gewehr und Pistole
- zentrale Steuerung und Ergebnisdienst

- Messrahmen aus V2A Stahl
- Messung mit Infrarot-Licht
- Genauigkeit: < 1/10 Millimeter
- berührungslose Messung
- kein Verschleiß
- Hintergrundscheibe optional

ELEKTRONIK MEYTON

Schiesssport Vogel
Michael Vogel
Friedrich-Ebert-Str. 18
76684 Östringen

Tel.: [07253] 27 91 - 0
Fax: [07253] 27 91 - 27

schiesssport-vogel@t-online.de
www.schiesssport-vogel.de

Grußwort des Ehrenoberschützenmeisters

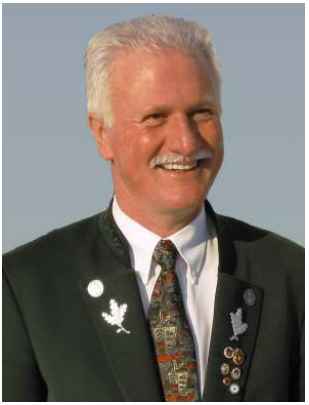

Mit großer Freude und Stolz kann die Schützengesellschaft Kirchheim unter Teck auf ihr 100 jähriges Bestehen zurückblicken.
Ihre Stärken waren stets Idealismus, Begeisterung, Freude am Sport und Kameradschaft mit allen Kirchheimer Vereinen.

Aus diesem Grund ist es nicht verwunderlich, dass das Ernst Nißler Gedächnisschießen, ein Höhepunkt im Kalender der Schützengesellschaft, aus den Kirchheimer Traditions-Veranstaltungen nicht mehr wegzudenken ist.
Wir freuen uns, durch unser Mitwirken einen gesellschaftlichen und traditionellen Beitrag im kulturellen Leben der Stadt Kirchheim beizutragen.
Über die Verbandswettkämpfe hinaus wird der sportliche und kameradschaftliche Umgang mit den benachbarten Schützenvereinen durch jährlich wiederkehrende Freundschaftsschießen gegen Holzmaden, Bissingen und Oberlenningen, sowie in einer weiteren Gruppe gegen Schlierbach, Hattenhofen und Uhingen gepflegt.
Besonders erwähnenswert ist die Freundschaft mit den beiden weiteren Kirchheimer Schützenvereinen Jesingen und Ötlingen, welche durch gemeinsame sportliche und kameradschaftliche Aktivitäten gelebt wird. Diese Vereine ermöglichen uns außerdem, durch Überlassung ihrer Sportanlagen, auch Wettkampfarten zu schießen, für die uns keine eigenen Schießanlagen zur Verfügung stehen.

So ein Jubiläum ist Anlass, mich bei allen Mitgliedern für ein ¼ Jahrhundert Kameradschaft, Freude und Harmonie im Verein zu bedanken.
Ich bin stolz und glücklich, dass ich die Geschicke der Schützengesellschaft Kirchheim unter Teck als Schützenmeister und Oberschützenmeister über fast 25 Jahre hinweg mitbestimmen durfte.

Ich darf mit Zufriedenheit auf die Leistungen des Vereins, vor allem in der Jugendarbeit, im Leistungssport und im kameradschaftlichem Umgang miteinander zurückblicken, aber gleichzeitig dem Verein mit ihrem Oberschützenmeister Karl-Heinz Gneiting für die Zukunft alles Gute und viel Erfolg wünschen.

Möge auch er die größtmögliche Unterstützung seiner Vereinsmitglieder erfahren, damit die Schützengesellschaft weiterhin so engagiert und kameradschaftlich ihren Beitrag im sportlichen, kulturellen und gesellschaftlichen Leben der Stadt Kirchheim erfüllen kann.

Den Gästen der Jubiläumsveranstaltung in der Stadthalle Kirchheim unter Teck wünsche ich gute Unterhaltung und ein paar nette Stunden unter Freunden.

Richard Gubo
Ehrenoberschützenmeister

all for one.

SAP.
Zu groß? Zu teuer?
Zu mächtig? Nö.

Jeder kann was. Wir können SAP. Für den Mittelstand. Zum Festpreis.

SAP-Branchenlösungen. Festpreispakete. Outsourcing. Application Management. Geschäftsprozessoptimierung. **Und vieles mehr.** Eben alles was dazugehört.

SAP-KOMPLETTDIENSTLEISTUNG: www.all-for-one.com

All for One Midmarket AG | Stuttgart (Hauptsitz) | Dortmund | Frankfurt | Hamburg | Memmingen

Grußwort des Oberschützenmeisters

1909 überquerte Louis Blériots als Erster mit einem Flugzeug den Ärmelkanal. Außer den Pionieren der Lüfte gab es zu dieser Zeit jedoch auch noch andere Pioniere, so wie etwa unseren Ernst Nißler, der zusammen mit einigen anderen Enthusiasten die Zeit gekommen sah, das Schützenwesen, welches bereits 1488 in Kirchheim heimisch gewesen war, wiederaufleben zu lassen.

Die Gründungsmitglieder von 1909 wären heute sicherlich stolz auf „ihren“ Verein, der nunmehr sein 100-jähriges Bestehen feiern kann. Ein solches Jubiläum ist Anlass genug, Rückschau zu halten und sich der Vergangenheit des Vereins zu erinnern; um Bilanz zu ziehen, aber auch um nach vorne zu schauen und sich neue Ziele zu setzen.

Wenn auch in den Kriegswirren des 2. Weltkrieges der Schießbetrieb für einige Zeit eingestellt werden musste - es durfte ja überall geschossen werden, nur eben im Schützenhaus nicht -, so war doch der Wille, den Verein am Leben zu halten, groß genug, um schließlich 1954 den Schießbetrieb wieder aufnehmen zu können. Dieser Enthusiasmus zeigt sich immer wieder im Verlauf der Jahrzehnte, sei es 1963 bei der Veranstaltung des 1. Ernst-Nißler-Gedächtnisschießen, bei der Modernisierung des Schützenhauses oder 2004 beim Einbau unserer elektronischen Schießanlage. Nur dem Idealismus der Mitglieder ist es zu verdanken, dass wir uns heute zu einem der modernsten Schützenvereine im Kreis zählen dürfen.

Heute versuchen wir nicht nur, der Jugend einen Sport näher zu bringen, der ein hohes Maß an Konzentration und Disziplin erfordert und sich so gar nicht mit dem schnelllebigen und mannigfaltigen Freizeitangebot der heutigen Zeit vereinbaren lassen will.

Die Schwerpunkte unserer zukünftigen Arbeit sind die Förderung des sportlichen Ehrgeizes, die Pflege der Kameradschaft und nicht zuletzt die Förderung der Jugend, in der bekanntlich unsere Zukunft liegt. Wenn auch die Schützenvereine in Deutschland - nach Mitgliederzahlen betrachtet - auf

einem der vordersten Plätze rangieren, so ist das Sportschießen bei uns immer noch eine Randsportart. Wenn wir es schaffen, unseren Sport ein wenig mehr in den Fokus der Medien zu rücken, müssen wir uns aber um unsere Zukunft keine Gedanken machen.

Zu guter Letzt möchte ich an dieser Stelle allen Helferinnen und Helfern meinen Dank für ihre teilweise jahrelangen und unentgeltlichen Tätigkeiten aussprechen, in der Hoffnung, dass diese Bereitschaft weiterhin unserem Verein erhalten bleiben möge. Ein besonderes Dankeschön geht an die Mitglieder des Vereins- und Festausschusses für die Unterstützung und die angenehme Zusammenarbeit bei der Planung dieser Veranstaltung.

Zu unserem 100-jährigen Jubiläumsfest wünsche ich allen Mitgliedern und Gästen viel Freude und einen fröhlichen Aufenthalt bei unseren Veranstaltungen.

Karl-Heinz Gneiting
Oberschützenmeister

int. Getränkemarkt im Paradiesle S.L.

Lieferant aller Getränke der Schützengesellschaft Kirchheim

Einladung & Festprogramm

Einladung

100 Jahre Schützengesellschaft Kirchheim

Die Schützengesellschaft Kirchheim kann dieses Jahr auf ihr 100-jähriges Bestehen zurückblicken. Dieses Ereignis nehmen wir zum Anlass, euch alle mit Begleitung zu unserem Festakt am

11. Juli 2009 ab 18:30 Uhr in der Kirchheimer Stadthalle

herzlichst einzuladen.

Wir würden uns sehr freuen, euch an diesem Abend als Gast begrüßen zu dürfen, und bitten euch darum diesen Termin für uns freizuhalten.

Programm

18:30	Uhr Eröffnung mit Böllerschießen	Postplatz
19:00	Fahneneinmarsch	Stadthalle
	Begrüßung	
	Totenehrung	
	Grußworte und Festreden	nach Rednerliste
	Siegerehrungen	
	Ehrungen	

Ab ca. 21:00 Uhr spielen die Grafenberger Spatzen Musik zum Tanz und zur Unterhaltung, unterbrochen von verschieden Einlagen.

Für Speisen und Getränke sorgt Uli's aus der Gemeindehalle Jesingen

Zum Gedenken

an die verstorbenen Vereinsmitglieder

Das Kirchheimer Schützenwesen in alter und neuer Zeit

Die Anfänge des Kirchheimer Schützenwesens gehen in die Zeit des Rittertums zurück. Durch die Jahrhunderte hindurch hatte die einstige Kirchheimer Schützengesellschaft eine wechselvolle Geschichte, bis sie Ende des 19. Jahrhunderts auf wenige Mitglieder zusammen geschmolzen war und den Schießbetrieb eingestellt hat. Trotzdem hielten die wenigen verbliebenen Schützen weiterhin die Tradition hoch, und erst Anfang der 20er Jahre des 19. Jahrhunderts hörte die Schützengesellschaft ganz auf. 1909 wurde der Schützengeist aufs Neue lebendig durch die Gründung der Zimmerschützengesellschaft Kirchheim, und 1927 erfolgte die Gründung der Schützengilde 1488 Kirchheim e. V. Nach dem 2. Weltkrieg wurden alle Schützenvereine verboten, und als sie wieder zugelassen waren, bestand keine Möglichkeit, die frühere Schützengilde wieder aufleben zu lassen, dagegen formierte sich die Zimmerschützengesellschaft 1909 im Jahre 1954 neu und übernahm gewissermaßen die Tradition des einstigen Kirchheimer Schützenwesens. Ihr 100jähriges Bestehen nehmen wir zum Anlass, im Nachstehenden einen Überblick über das Kirchheimer Schützenwesen in alter und neuer Zeit zu geben.

Um die Mitte des 15. Jahrhunderts hatte die Stadt Kirchheim ihren Armbruster, der, in städtischen Diensten stehend, den Schützen ihre Armbrust fertigte und der alljährlich eine neue Armbrust in das städtische Areal zu liefern hatte. Er bezog dafür ein festes Einkommen nebst freiem Wohnsitz auf dem Turm des Lindacher (früher Unteren) Tors und zählte zu den Männern von hohem Rang und Ansehen. In die Zeit seiner Tätigkeit fällt das erste urkundlich nachweisbare Schützenfest in Kirchheim vom Jahre 1488. Voraussetzung war, dass die Schützenbrüderschaft über ein Schützenhaus verfügte. Dieses stand damals in der Armbruststraße, heute Hindenburgstraße, dort wo jetzt die Zionskapelle steht. Überliefert sind auch Austragungen von Armbrust- und Büchsenschießen in Kirchheim, sowie auch eine Teilnahme an einem Schießwettkampf der Kirchheimer Schützen 1584 in Nürnberg. Die Teilnehmer kamen dabei aus ganz Süddeutschland und sogar aus Meran.

Am reichlichsten fließen die Quellen über das Kirchheimer Schützenwesen im 16. Jahrhundert bis zum Beginn des 30jährigen Krieges. Mit Verwunderung, wir können fast sagen mit Neid, nehmen wir vom Mitgliederstand der damaligen Schützengesellschaft Kenntnis: Es sind u. a. nachgewiesen in den Jahren 1524: 67 Schützen, 1568: 189, 1584: 390, 1595: 418, 1605: 428, 1620: 569. Es sind dies fast unwahrscheinlich hohe Zahlen, aber immerhin lassen sie darauf schließen, dass bei den Schützen reges Leben pulsierte, was auch aus den Erfolgen der Kirchheimer Schützen bei auswärtigen Preisschießen hervorgeht.

Nach dem 30jährigen Krieg teilte die Kirchheimer Schützengesellschaft das Los mit den übrigen Schützengilden des Landes. Die Regierung griff immer mehr in die eigenen Angelegenheiten der Gilden ein und nahm ihnen nach und nach ihre Selbständigkeit. Schon seit 1756 war der Schießplatz nicht mehr zu Schießübungen benützt worden, weil die Regierung das „Öffentliche und Private Schießen“ ohne oberamtliche Genehmigung verboten hatte. 1794 wurden die Schießübungen von Amts wegen wieder angeordnet. Aber der Schießbetrieb konnte nicht wieder aufgenommen werden, da die Schießstätte inzwischen von einem gewerblichen Unternehmen zur Tuchbleicherei benutzt worden und die Schießanlage verfallen war. Wohl wurde 1801 den Schützen das Recht zur Benutzung des Schießhauses aufs Neue bestätigt, aber da kam 1809 unter der Regierung Friedrichs I. die allgemeine Volksentwaffnung. Diese Verordnung wurde jedoch 1817 wieder aufgehoben, und die Reihen der Schützen schlossen sich langsam wieder. Ihnen fehlte aber ein Schützenheim, da das Gelände vor dem Schießhaus auf der Bleiche, rechts von der Dettinger Straße, wie schon angedeutet, überbaut worden war und die Stadt das Schießhaus ohne Genehmigung der Gesellschaft verkauft hatte. Verständlich, dass die Schützengesellschaft ihre alt verbrieften Rechte geltend machte und dass es zum Streit kam zwischen ihr und der Stadt. 1824 kam es zu einem Vergleich, in dem sich die Stadt verpflichtete, auf der Bleiche den zum Bau eines neuen Schießhauses erforderlichen Platz unentgeltlich abzutreten und außerdem zum Bau einiges beizusteuern. Trotz des Vergleichs unterblieb die Erbauung eines neuen Schießhauses längere Zeit da offenbar auch die Frage auf Verlegung der Schießstätte auf den Ziegelwasen eine Rolle spielte und viel erörtert wurde. Der Plan der Verlegung wurde aber schließlich nach vielem Hin und Her nicht realisiert, und so blieb nichts anderes übrig, als das Schießhaus wieder auf dem früheren Platz zu erstellen. 1834 wurde der Bau beschlossen, 1836 erhielt die Schützengesellschaft die Baulizenz und der Bau muss ziemlich rasch vorangegangen

sein, denn schon am 11. Juni 1836 konnte das Richtfest gefeiert werden, bei dem unter Beteiligung der Schützen aus Stadt und Land der Zimmermeister Kuli ein launiges Gedicht vortrug und Schützenmeister Kübel in schwungvollen patriotischen Versen das neue Bauwerk feierte.

Nachdem nunmehr wieder eine Schießstätte zur Verfügung stand, ging die Schützengesellschaft einer neuen Blütezeit entgegen. Aus allen Berufen fand man sich zusammen; begüterte und solche, die mit irdischen Glücksgütern wenig gesegnet waren, trafen sich am Schützenstand; und wenn man die Namen derer durchsieht, die im 19. Jahrhundert der Schützengesellschaft treue Mitglieder waren, so vermisst man dabei kaum eine Persönlichkeit, die nicht gleichzeitig auch im öffentlichen Leben der Stadt eine Rolle gespielt hat. Es entwickelte sich ein reger Schießbetrieb, und die Freiheitsbewegung 1848/49 brachte der Schützengesellschaft einen starken Zuwachs an Mitgliedern. Die Schützen traten in die Reihen der neu gegründeten Bürgerwehr ein, der das Schießhaus zu Schießübungen eingeräumt wurde. Als die Mitglieder des Turnvereins sich auch im Schießen üben wollten, stand ihnen das Schießhaus ebenfalls zur Verfügung. Überall, wo es galt, dem Gemeinwohl zu dienen, waren die Schützenbrüder dabei, ihre Kraft in den Dienst der guten Sache zu stellen, u. a. boten sie sich auch der Feuerwehr als Wachmannschaft an.

Von 1897 konnte das Schießen der alten Schützengesellschaft nicht mehr betätigt werden, weil das Schießhaus baufällig geworden war. Aus dem alten, noch vorhandenen Protokollbuch der Schützengesellschaft ist zu ersehen, dass 1897 beschlossen wurde, das Schießhaus an Fabrikant Muser zum Preis von 40 Mark jährlich zu verpachten. 1899 wurde beschlossen, das Schießhaus an die Stadtgemeinde zum Preis von 400 DM zu verkaufen. Vermutlich ist dieser Verkauf nicht realisiert worden.

Aber auch im 20. Jahrhundert regte sich bald wieder der Schützengeist, und es kam nicht nur in der Stadt, sondern auch in den Bezirksorten zur Gründung von Schützenvereinen.

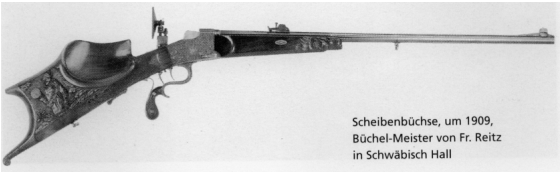

Scheibenbüchse, um 1909, Büchel-Meister von Fr. Reitz in Schwäbisch Hall

Die Zimmerschützengesellschaft wurde 1909 gegründet und aller Wahrscheinlichkeit nach auf die Initiative von Ernst Nißler, der 1907 nach Kirchheim kam und auch im Turnverein eine wesentliche Rolle spielte. Er war sicher auch der erste Vorstand. Die heutige Zimmerschützengesellschaft ist aber zunächst mit einem anderen Namen gegründet worden und hieß zuerst Schützenklub „Vorstadt“, der ursprünglich in der einstigen Wirtschaft „Zum Deutschen Kaiser“ in der Dettinger Straße 66 seine Schießübungen abgehalten hat. Leider sind aus der Zeit von 1909 bis zum Zweiten Weltkrieg keinerlei schriftliche Unterlagen mehr vorhanden, und die alten Schützen sind leider alle nicht mehr am Leben, von denen man noch etwas Näheres über die Anfänge der Schützengesellschaft hätte erfahren können. So war man darauf angewiesen, bei älteren Herrschaften zu recherchieren, die nach dem Ersten Weltkrieg bei den damaligen Schützen aktiv waren. Immerhin hatte einer der alten Schützen, Alfred Fuchs, noch eine Mitgliedskarte mit Statuten aufgehoben, aus denen hervorgeht, dass der ursprüngliche Schützenklub „Vorstadt“ seinen Namen geändert hat in Schützengesellschaft Kirchheim unter Teck. In den Statuten wird u. a. gesagt, dass „der Zweck des Klubs ist, das Schießen zu pflegen sowie auch in ungezwungener Weise einen Teil der freien Zeit in gemütlicher Unterhaltung angenehmer auszufüllen“. Weiter heißt es in den Statuten: „Geschossen wird vom 1. Oktober bis 30. April abends von 8 bis 10 Uhr und vom 1. Mai bis 30. September von 8.30 bis 10.30 Uhr. Jedes Mitglied bezahlt eine Aufnahmegebühr von 2 Mark und einen Monatsbeitrag von 50 Pfennig. Für einen dem Zeiger oder sonstigem Mitglied durch Verschulden des Schützen zugestoßenen Unfall ist der betreffende Schütze haftbar, nicht aber der Klub“. Schließlich wird am Schluss auch noch festgestellt: „Während dem Schießen sollte eine zu große Diskussion nicht stattfinden“.

Im März 1913 entschlossen sich die Vereine rund um die Teck den Zimmerschützenverband Teck zu gründen, beteiligt waren außer den Kirchheimer Schützen noch die Vereine Brucken, Owen, Dettingen, Bissingen und Holzmaden.

Aus spärlichen Zeitungsnotizen von 1910, 1913 und 1920 geht hervor, dass der Schützen Klub „Vorstadt“ eine gelungene Weihnachtsfeier verbunden mit Gabenverlosung im „Deutschen Kaiser“ abgehalten hat, dass 1913 ein größeres öffentliches Preisschießen stattfand, für das schöne und wertvolle Ehrengaben zur Verfügung standen. 1920 war zu lesen, dass die Schützengesellschaft (inzwischen hatte sie also ihren Namen geändert) ein „Eröffnungsschießen, verbunden mit Schießen auf künstlerisch ausgeführte Ehrenscheiben“ ankündigte, für das auch ein Bolzen-Schießstand eingerichtet worden war. Einige dieser Ehrenscheiben im Schützenhaus zeugen heute noch von dieser Zeit. Geschossen wurde damals, wie schon erwähnt, im „Deutschen Kaiser“. Die dortige Schießbahn war aber wohl zu kurz und zu wenig geräumig, weshalb die Schützengesellschaft in den „Fuchsen“ übergesiedelt ist. Dies kann aber erst nach 1928 gewesen sein, da in dem genannten Jahr der „Fuchsen“ baulich vergrößert und mit einer neuen Kegelbahn versehen wurde. In der Zeit des Ersten Weltkriegs hörte der Schießbetrieb auf, weil die Schützen zum größten Teil im Feld waren und vermutlich wurden erst im Jahre 1920 die regelmäßigen Übungsabende wieder aufgenommen. Von da an entfaltete sich wieder ein reges Schützenleben. Die Schützen beteiligten sich sehr eifrig an auswärtigen Schießen der Nachbarvereine. Dass auch die Geselligkeit stark gepflegt wurde, das beweisen noch verschiedene vorhandene alte Fotografien, leider ohne Angabe der Jahreszahl, von Ausflügen der Schützen mit ihren Frauen und Kindern.

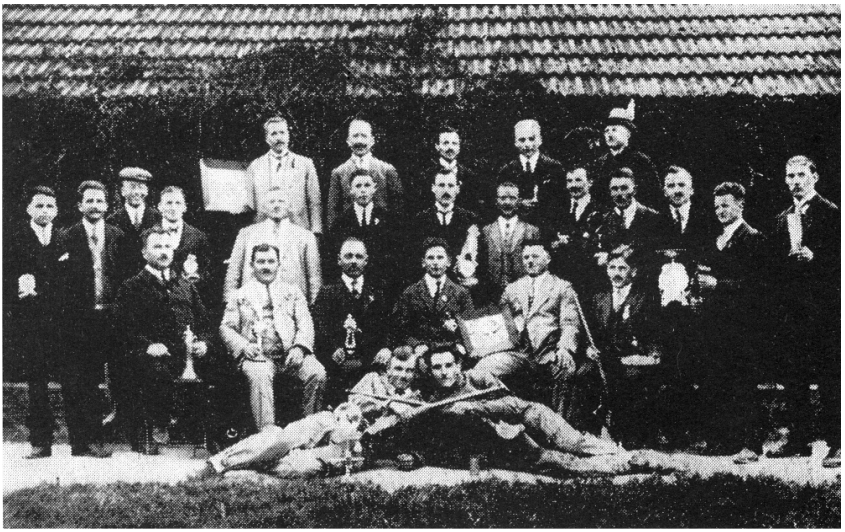

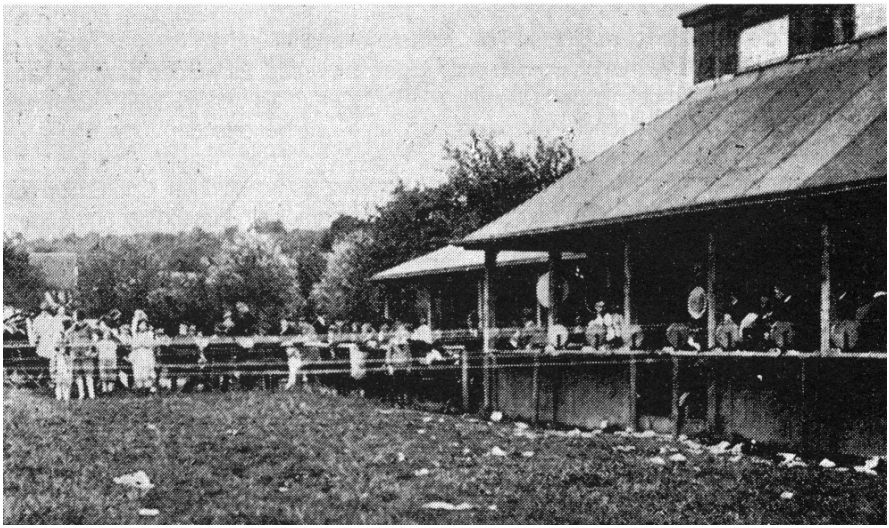

Allgemeines Preisschießen der Zimmerschützen-Gesellschaft 1909 auf dem Sportplatz des Turn- und Sportvereins 1861 an der Auerbacher Steige im Jahre 1933 oder 1934

Bis 1939, dem ersten Kriegsjahr des zweiten Weltkrieges, wurden Übungsschießen abgehalten. Vermutlich hörte in den Kriegsjahren das Schießen wieder auf, und als der Krieg zu Ende war, wurden neben anderen Vereinen, auch die die Schützenvereine verboten und Haus- und Grundbesitz sowie Kassenbestände beschlagnahmt.

Als sich die Verhältnisse wieder einigermaßen normalisiert hatten, gingen auch die Schützen daran, die Schützengesellschaft wieder neu aufleben zu lassen. Nachdem auf Einladung des früheren Vorstandes Ernst Nißler im Mai 1953 eine erste Zusammenkunft im „Deutschen Haus“ abgehalten worden war, in der über die Wiederaufnahme des Schießbetriebes im Saal des Deutschen Hauses debattiert wurde, fand am 16. Februar 1954 eine konstituierende Versammlung statt, bei der Ernst Nißler zum Ehrenvorstand ernannt und ein neuer Vorstand gewählt wurde. Es wurden gewählt: Karl Ramsperger als Vorsitzender, Alexander Orth als stellvertretender Vorsitzender, Ernst Schwarz als Kassier, Eberhard Schwarz als Schriftführer, Otto Philipp als Schützenmeister, Eugen Fritz und Eugen Brenz als Beisitzer.

Der Schießbetrieb wurde anfänglich mit ca. zehn Mitgliedern auf drei Schießständen durchgeführt, die von Eugen Brenz gestiftet wurden. An Gewehren konnte der Verein sein Eigen nennen: zwei Zimmerstutzen, ei-

nen Karabiner, zwei Luftgewehre. Die meisten Mitglieder legten sich jedoch bald ein eigenes Luftgewehr zu. Geschossen wurde im Deutschen Haus. Der Kassenbestand betrug damals 164,05 DM.

Im Sommer 1955 und 1956 wurden zur Aufbesserung der Kasse auf dem Sportplatz des TSV 1861 Kirchheim unter Teck öffentliche Preisschießen abgehalten, die bei gutem Wetter jeweils ein voller Erfolg waren.

An gleicher Stätte fand zu dieser Zeit auch eine Kreismeisterschaft in Kirchheim statt.

Unter der tatkräftigen Leitung von Oberschützenmeister Karl Ramsperger wurde die Kameradschaft und der Schießsport gepflegt und gefördert, und als im Jahre 1959 Fritz Schur die Vereinsführung übernahm, zählte die Zimmerschützengesellschaft 36 Mitglieder.

Alle Bemühungen um einen Platz zum Bau eines Schützenhauses und einer KK-Anlage blieben ohne Erfolg. Zum KK-Schießen muss somit bis heute auf auswärtige Anlagen ausgewichen werden. Seit Juni 1962 hat der Verein jedoch im städtischem Gebäude Wollmarktstraße 32 eine Bleibe. In dankenswerter Weise hat die Stadt die frühere Schlosserwerkstatt mit Schmiede der früheren Kreisberufsschule im Freihofareal den Schützen zur Verfügung gestellt. Die Räume wurden vom Verein zu einem Schieß- und Aufenthaltsraum ausgebaut.

In den folgenden Jahren 1981, 1993/94, 2001 und 2004 wurde dann fleißig weiterrenoviert und so entstand ein familiäres Schützenhaus mit 8 modernst ausgerüsteten Luftdruckständen.

Alleine im Jahr 1993/94 wurden über 1250 Arbeitsstunden geleistet und 16.000,- DM Materialkosten verbaut.

Nicht zu vergessen sind jedoch auch die Instandsetzungen der Außenfassade am Gebäude, welche durch die Stadt Kirchheim vorgenommen wurden.

Gesellschaftliche Highlights der Schützengesellschaft sind nach wie vor die im 2-jährigem Rhythmus stattfindenden Ernst-Nißler-Gedächtnisschießen mit großer Beteiligung der Kirchheimer Organisationen, Sport- und Kulturvereinen. Gerne erinnert man sich auch an die durchgeführten Gemeinderatsschießen in den Jahren 1968, 1975 und 1984, wobei dem damaligem Oberbürgermeister Kröning 1968 der Meisterschuss auf die Ehrenscheibe gelang.

Eine besondere Herausforderung ist stets auch die turnusmäßige Vorbereitung und Ausrichtung des „Ball des Sports“ für den Stadtverband für Leibesübungen, zusammen mit dem TSV Nabern und dem Alpenverein.

Gerne erinnern sich die Mitglieder an die 1998 durchgeführte Bannerweihe des Schützenkreises Gau Teck mit einem großen Fahnenumzug durch die Kirchheimer Innenstadt, wobei auch hier die Schützengesellschaft der Ausrichter war.

Auf acht Ständen herrscht in dem Schießraum während der Übungsabende reger Betrieb, während im Aufenthaltsraum schon manche unterhaltsame Stunde verbracht wurde.

Bei den Wettkämpfen der Kreisliga und Kreis-Oberliga gehen für die SGes Kirchheim 2 Luftgewehr-, 1 Standardgewehr-, 1 Luftpistolen- und 1 Sport Pistolenmannschaft an den Start.

Große Erfolge hat sie vor allem in der Jugendarbeit, was sich hier auch in zahlreichen Spitzenleistungen zeigt.

Wir hoffen, dass auch in Zukunft die Schützengesellschaft 1909 e. V. zur Bereicherung des Vereinslebens im Schützenkreis „Gau Teck“, im Bezirk „Neckar“ und vor allem in Kirchheim und Umfeld beiträgt.

Ihr TOYOTA-Partner in Kirchheim/Teck

Neuwagen Gebrauchtwagen Finanzierung / Leasing
Versicherung Reparaturen aller Fabrikate Ersatzteile
TÜV-Abnahme im Haus Abgasuntersuchung
Unfall-Instandsetzung Tageswagen

AUTOHAUS
KLEPP
Willi-Bleicher-Straße 1 · 73230 Kirchheim/Teck
Telefon (0 70 21) 8 53 63 · Telefax (0 70 21) 5 23 00

Kirchheim unter Teck stellt sich vor

Herrlich eingebettet in die Region am Fuße der Schwäbischen Alb, begeistert Kirchheim unter Teck durch eine von Fachwerkhäusern, Schloss und Bastion geprägte historische Altstadt inmitten ruhiger Wohnviertel und grüner Streuobstwiesen.

In der Stadt verbindet sich in idealer Weise das Leben und Arbeiten in „grünem“ Umfeld mit der Lebendigkeit und Attraktivität eines modern gestalteten Mittelzentrums. Die Lage in der europäischen Metropolregion Stuttgart in Kombination mit den vielfältigsten Freizeitmöglichkeiten, wie Segelfliegen oder Radfahren, sorgt für eine Lebensqualität, die Ihresgleichen sucht.

Neben einer jahrhundertealten Markttradition, die sich bis heute in den Wochenmärkten mit reichhaltigem regionalem Warenangebot spiegelt, bietet eine Fülle attraktiver Geschäfte ausgezeichnete Einkaufsmöglichkeiten. Veranstaltungen vom Stadtfest bis zu Lesungen des Literaturbeirates sind Sinnbild eines lebendigen und von den Bürgern aktiv mitgestalteten kulturellen Lebens. Das bürgerschaftliche Engagement im sozialen Bereich wie auch in den vielen Vereinen in der Stadt ist eine nicht wegzudenkende Säule des kommunalen Lebens.

Kurze Wege in der Stadt, zur Autobahn A8, Messe und Flughafen Stuttgart, der eigene S-Bahn-Anschluss und die Nähe zu renommierten Bildungseinrichtungen, Fachhochschulen und Universitäten sind für Unternehmen wichtige Standortvorteile bei der Erreichbarkeit und der Gewinnung qualifizierter Arbeitskräfte.

autohaus röhm
SCANIA
Servicepartner
Autohaus Röhm GmbH & Co. KG
Schäferhauser Straße 16
73240 Wendlingen
Telefon: 0 70 24/9 20 19-0
Telefax: 0 70 24/9 20 19-16/18
E-Mail: info@roehm-gruppe.de
www.roehm-gruppe.de
SCANIA
R420

Der Ausschuss im Jubiläumsjahr von links nach rechts

Manfred Lauterwasser	*Beisitzer*
Erwin Steinmetz	*Beisitzer*
Martin Kielkopf	*Beisitzer*
Günter Jauß	*Schützenmeister*
Richard Gubo	*Ehrenoberschützenmeister*
Heinz Kielkopf	*Kassier*
Dr. Georg Fritz	*Beisitzer*
Markus Kielkopf	*Sportleiter*
Bastian Grininger	*Jugendleiter*
Markus Walliser	*Schriftführer*
Karl-Heinz Gneiting	*Oberschützenmeister*

Uli's Gaststube

IN DER GEMEINDEHALLE JESINGEN

Bewährtes genießen

Tel. 07021-81126
www.Ulis-Gaststube.de

Schinderhannes

Neues entdecken

Max-Eyth-Straße 41
Tel. 07021-3050
www.Schinderhannes-Kirchheim.de

1. Mannschaft Luftpistole (Kreisoberliga) von links nach rechts
Heinz Behringer, Günter Jauß, Martin Kielkopf, Erwin Steinmetz, Heinz Kielkopf, Alexander Franke, Richard Gubo

1. Mannschaft Luftgewehr (Kreisoberliga) von links nach rechts
Martin Kielkopf, Marc Kroll, Reinhold Höll, Bastian Grininger, Markus Kielkopf

2. Mannschaft Luftgewehr (Kreisliga) von links nach rechts
Klaus Hammer, Julia Maiberger, Hans-Martin Schweizer, Björn Frühling, Albert Poetsch, Denis Müller, Martin Leconte

1. Mannschaft Sportpistole (Kreisliga) von links nach rechts
Günter Jauß, Erwin Steinmetz, Wolfgang Pretsch, Richard Gubo

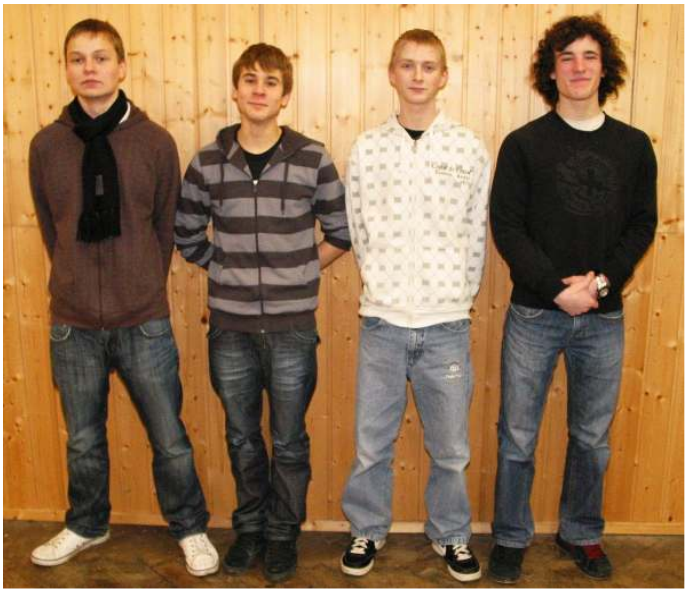

Die Schützenjugend
Tobias Gläsener, Björn Frühling, Daniel Franke, Denis Müller

160 Jahre Vereinsmitgliedschaft auf einem Fleck
Helmut Betz (52), Manfred Lauterwasser (52) Fritz Kreiser (56)

Die „Altmeister“ der SGK

Eugen Hacker

Hans Nißler

Helmut Betz, Fritz Kreiser

Die Schützenfamilie am 11. Januar 2009

Unsere Trainingszeiten		
Jugendliche	Montag und Donnerstag	ab 19.^{00} Uhr
Erwachsene	Donnerstag	ab 20.^{00} Uhr
Weitere Informationen finden Sie unter www.sg-kirchheim.de		

Kontaktpersonen	
Oberschützenmeister Karl-Heinz Gneiting 07021/81969 vorstand@sg-kirchheim.de	
Schützenmeister Günther Jauß 07026/3111 2.vorstand@sg-kirchheim.de	
Sportleiter Markus Kielkopf 0179/5328130 sportleiter@sg-kirchheim.de	
Jugendleiter Bastian Grininger 0160/96215313 jugendleiter@sg-kirchheim.de	

LEKI
www.leki.ch
TREKKING
LEKI MAKALU -
der sichere Weg zur Natur...
SLS
360° LOCKED
140 kg
» Extrem einfache
und schnelle Verstellung
» Höchste Haltekraft
(bis zu 140 kg pro Stock)
» Höchste Rückdrehsicherheit
(bis zu 360°)
LEICHTBAU IN PERFEKTION:
100 % HOCHMODULARES CARBON
Auf jeder Bergtour kann ich mich
mit Sicherheit auf LEKI verlassen.
Reinhold Messner, Bergsteiger
Diese Auszeichnungen
stehen für beste Qualität:

Sommerbiathlon 2005/06

Jetzt GELD sparen -
mit AutoGAS fahren!

THERMOGAS

Der Flüssiggas - Spezialist

Flüssig Gas mit Autogas

...und Ihre Autogastank-
stelle steht schon bereit...

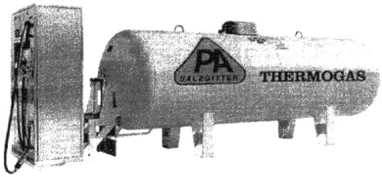

Montag - Samstag
von 5 bis 24 Uhr
Sonntag von 7 - 24 Uhr

Esso

AM SCHLIERBACHER ECK
WOLFGANG LIPP
73230 Kirchheim/Teck
Telefon 0 70 21 / 25 13
Esso-Shop • Esso-SB-Station
Waschanlage • Toto-Lotto

Täglich frische Backwaren
vom Backshop,
Milch & Joghurt von Südmilch

„Ahnengalerie“ der Oberschützenmeister

Ab	Oberschützenmeister		Schützenmeister	
1909	Ernst Nißler			
bis 1954 keine weiteren Aufzeichnungen vorhanden				
1954	Karl Ramsperger			
1959	Fritz Schur			
1974	Hans Braun		Werner Ruoff	
1981	Hans Nißler		Richard Gubo	
1989	Richard Gubo		Günter Jauß	
1993	Richard Gubo		Heinz Behringer	
2003	Heinz Behringer		Karl-Heinz Gneiting	
2007	Karl-Heinz Gneiting		Günter Jauß	

>> 100 Jahre Schützenverein – 10 Jahre smart. Wir gratulieren !

Der smart fortwo edition 10.
Das limitierte Sondermodell zum 10. Jubiläum.

Russ Jesinger Vertriebs GmbH & Co. KG
Autorisierter smart Verkauf
Kirchheimer Str. 192, 73265 Dettingen-Teck
Tel. 07021.5703-500, Fax 07021.5703-555

www.smart-dettingen.de

Der Ausschuss im Jahre 1984

Sitzend von links:

Paul Lauterwasser	*2. Schützenmeister*
Hans Braun	*Ehren-Schützenmeister*
Hans Nißler	*Oberschützenmeister*
Fritz Schur	*Ehren-Oberschützenmeister*
Richard Gubo	*1. Schützenmeister*

Stehend von links:

Walter Rühling	*Beisitzer*
Klaus Huppert	*Schriftführer*
Werner Ruoff	*Waffenwart*
Karl-Heinz Gneiting	*Jugendvertreter*
Eugen Hacker	*Beisitzer*

1969-70 Aufstieg in die Bezirksliga

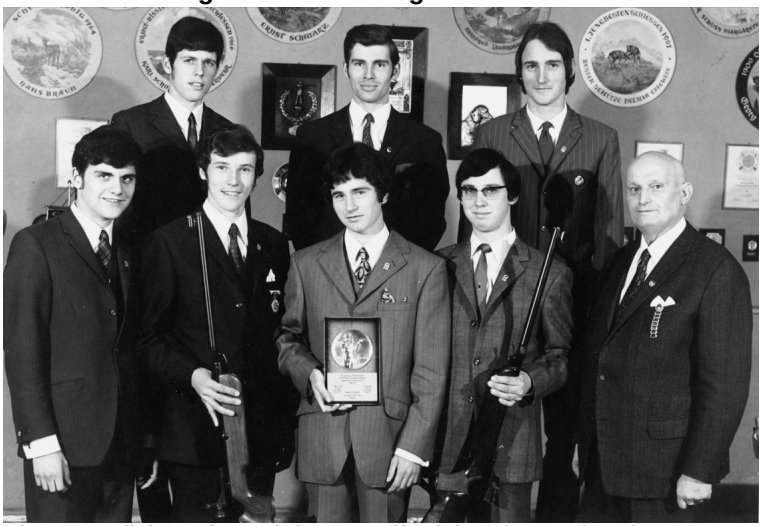

Hinten von links Heinz Behringer, Rolf Edel, Helmar Erlewein
vorne von links Jürgen Lechler, Klaus Huppert, Hans Peter Rück,
Bernd Gorn, Hans Braun

Ein Auszug von über 100 historischen Ehrenscheiben der SGK

Vereinsmeisterschaft 2008

Luftgewehr

Platz	Klasse	Schütze	Serie
1.	Jugendklasse	Denis Müller	357
2.	Jugendklasse	Björn Frühling	351
3.	Jugendklasse	Tobias Gläsener	319
1.	Junioren A m.	Albert Poetzsch	360
2.	Junioren A m.	Markus Walliser	340
1.	Damenklasse	Julia Maiberger	353
1.	Damen-Altersklasse	Renate Kielkopf	344
1.	Schützenklasse	Markus Kielkopf	378
2.	Schützenklasse	Marc Kroll	368
3.	Schützenklasse	Hans-Martin Schweizer	354
4.	Schützenklasse	Martin Leconte	338

Luftpistole

Platz	Klasse	Schütze	Serie
1.	Schützenklasse	Martin Kielkopf	357
2.	Schützenklasse	Alexander Franke	356
3.	Schützenklasse	Günther Renz	352
4.	Schützenklasse	Erwin Steinmetz	332
1.	Altersklasse	Günter Jauss	335
1.	Senioren I	Richard Gubo	344
2.	Senioren I	Heinz Behringer	342
3.	Senioren I	Heinz Kielkopf	339

Pokalmeisterschaft 2008

Luftgewehr

Platz	Klasse	Schütze	Teiler
1.	Jugendklasse	Björn Frühling	179
2.	Jugendklasse	Tobias Gläsener	237
3.	Jugendklasse	Denis Müller	404
1.	Junioren A m.	Markus Walliser	244
2.	Junioren A m.	Albert Poetzsch	1459
1.	Damenklasse	Julia Maiberger	260
1.	Dam. Alt.	Renate Kielkopf	180
1.	Schützenklasse	Markus Kielkopf	155
2.	Schützenklasse	Marc Kroll	163
3.	Schützenklasse	Hans-Martin Schweizer	337
4.	Schützenklasse	Martin Leconte	407

Luftpistole

Platz	Klasse	Schütze	Teiler
1.	Schützenklasse	Alexander Franke	200
2.	Schützenklasse	Günther Renz	315
3.	Schützenklasse	Martin Kielkopf	395
4.	Schützenklasse	Erwin Steinmetz	466
1.	Altersklasse	Günter Jauss	260
1.	Senioren I	Kielkopf Heinz	197
2.	Senioren I	Heinz Behringer	393
3.	Senioren I	Richard Gubo	479

Adlerschießen 2005

Krone	Karl-Heinz Gneiting
Zepter	Markus Walliser
Apfel	Frank Ruoff
Rechter Flügel	Heinz Behringer
Linker Flügel	Martin Leconte
Schützenkönig	**Björn Frühling**

Adlerschießen 2006

Krone	Klaus Hammer
Zepter	Erwin Steinmetz
Apfel	Marc Kroll
Rechter Flügel	Sigrun Rühle
Linker Flügel	Karl-Heinz Gneiting
Schützenkönig	**Bastian Grininger**

Adlerschießen 2007

Krone	Markus Kielkopf
Zepter	Martin Kielkopf
Apfel	Hans-Martin Schweizer
Rechter Flügel	Karl-Heinz Gneiting
Linker Flügel	Andreas Kochendörfer
Schützenkönig	**Reinhold Höll**

Adlerschießen 2008

Krone	Heinz Kielkopf
Zepter	Julia Maiberger
Apfel	Harald Wagner
Rechter Flügel	Hans-Martin Schweizer
Linker Flügel	Marc Kroll
Schützenkönig	**Gunter Rühle**

Coca-Cola

Verbindungstechnik | Holzbaubedarf | Arbeitsschutz | Werkzeuge | Maschinen | Sicherheitstechnik

SCHRAUBEN **SCHMID**

Ihr kompetenter Partner für Handwerk und Industrie

Testen Sie Maschinen verschiedener Hersteller in unserem Kompetenzcenter

... erst testen, dann kaufen!

www.ssk-schmid.de

Öffnungszeiten: Mo - Fr 7.00 bis 18.00 Uhr, Sa 8.30 bis 13.00 Uhr

EINSTEINSTR. 10 | 73230 KIRCHHEIM/TECK | TEL.: (07021) 95015-0 | FAX: (07021) 95015-23
LOHRMANNSTR. 19 | 01237 DRESDEN | TEL.: (0351) 28288-0 | FAX: (0351) 28288-20

SSK®

Ernst-Nißler-Gedächtnisschießen

Wir danken allen Vereinen, die uns teilweise schon seit Jahrzehnten freundschaftlich verbunden sind.

Schützenklasse

1 Trachtenverein	238 Ringe
2 Koronar Sport	224 Ringe
3 Kleintierzuchtverein	222 Ringe

Damenklasse

1 Deutscher Alpenverein	176 Ringe
2 Trachtenverein	176 Ringe
3 Bürgerseefreunde	174 Ringe

Schützenkönig: Wendling, Robert
Kleintierzuchtverein 64 Teiler
Schützenkönigin: Hartig, Michaela
Kleintierzuchtverein 155 Teiler

Schützenklasse

1 Musikverein Nabern	242 Ringe
2 VFL Handball	240 Ringe
3 Rad- und Kraftfahrverein	237 Ringe

Damenklasse

1 Trachtenverein	196 Ringe
2 VFL Tennis	183 Ringe
3 Bürgerseefreunde	136 Ringe

Schützenkönig: Sanzenbacher, Florian
Trachtenverein 49 Teiler
Schützenkönigin: Russegger, Kathrin
Trachtenverein 550 Teiler

Schützenklasse

1 Kleintierzuchtverein	210 Ringe
2 Musikverein Nabern	209 Ringe
3 Gartenfreunde Schafhof	206 Ringe

Damenklasse

1 Trachtenverein	197 Ringe
2 VFL Tennis	189 Ringe
3 Kleintierzuchtverein	161 Ringe

Schützenkönig: Stierle, Werner
VFL Tennis 69 Teiler
Schützenkönigin: Schulz, Cornelia
Musikverein Nabern 332 Teiler

Schützenklasse

1 Trachtenverein	217Ringe
2 Rad- und Kraftfahrverein	205 Ringe
3 SG Nabern	203 Ringe

Damenklasse

1 Trachtenverein	195 Ringe
2 Bürgerseefreunde	158 Ringe
3 Trachtenverein	134 Ringe

Schützenkönig: Schäfer, Kurt
Bürgerseefreunde 343 Teiler
Schützenkönigin: Russegger, Kathrin
Trachtenverein 424 Teiler

Impressionen vom Haft- und Hokafescht 2006 / 2007

2006 Eine Schießbude der anderen Art
2007 Beim Umzug gut vertreten

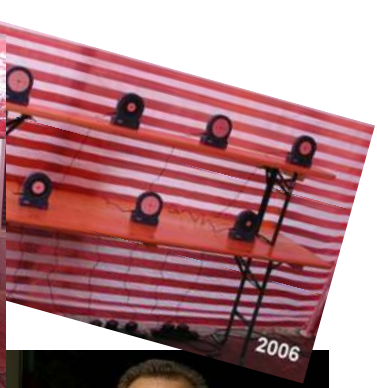

Standeinweihung nach dem Umbau auf elektronische Anlagen.

Kreisschützentag in Kirchheim 7. Februar 2009

Wir bedanken uns . . . .

. . . bei allen, die uns durch ihre Mithilfe bei der Vorbereitung und Durchführung des Jubiläumsfestes unterstützt haben.

. . . bei allen Inserenten, die mit ihren Anzeigen einen wesentlichen finanziellen Beitrag zum Druck dieser Festschrift geleistet haben.

. . . besonders bei den Mitgliedern des Festausschusses, die in vielen abendlichen Sitzungen zum Gelingen unseres Jubiläums beigetragen haben.

. . . bei allen Mitwirkenden und Gästen für ihr Kommen.

Eure Schützengesellschaft 1909 Kirchheim unter Teck e.V.

Impressum:

Herausgeber: Schützengesellschaft 1909 Kirchheim unter Teck e.V.
Redaktion: Karl-Heinz Gneiting, Martin Kielkopf, Richard Gubo,
Redaktionsmitarbeit: Julia Maiberger, Dr. Georg Fritz

Gneiting, Karl-Heinz
Oberschützenmeister
Limburgstr. 28
73230 Kirchheim
Telefon 07021/81969

Druck: primustype media & print Robert Hurler GmbH
Gutenbergstr. 15
73274 Notzingen
07021/9232-10
www.primustype.de

Auflage: 600 Stück

Schützengesellschaft 1909 Kirchheim unter Teck e.V. im Internet:
www.sg-kirchheim.de

Herzlichen Glückwunsch

zum 100-jährigen Vereinsjubiläum

Stempel Walter KG
Christofstraße 4-6
73230 Kirchheim unter Teck

www.stempel-walter.de

Das Mitglieder-Mehrwertprogramm Ihrer Volksbank

Mitglied*plus* – denn Ihre Mitgliedschaft bei uns ist mehr wert!

Bei über 180 teilnehmenden Firmen und Fachgeschäften in der Region erhalten Sie mit unserem **Mitglied*plus***-Mehrwertprogramm interessante Zusatzleistungen, besondere Serviceangebote und viele Vorteile direkt beim Einkauf.

Alles, was Sie als Mitglied unserer Bank dazu benötigen, ist neben Ihrem Girokonto und Ihrer VR-Bank-Card der **Mitglied*plus***-Klebepunkt. Machen Sie mit. Wir informieren Sie gern und freuen uns auf Ihren Besuch oder Ihren Anruf unter Tel. 07022 707-0.

*Der **Mitglied*plus***-Klebepunkt liegt in Ihrer Geschäftsstelle für Sie bereit.*

Volksbank Kirchheim-Nürtingen eG

www.volksbank-kirchheim-nuertingen.de